

UNIVERSIDAD DE COSTA RICA  
CENTRO DE INVESTIGACIÓN Y ESTUDIOS POLÍTICOS

**INFORME FINAL**

Pry01-313-2023-Perfil de los no empadronados del 2022: Principales razones de los potenciales primeros electores para no solicitar la cédula antes del cierre del Padrón Electoral de las elecciones Presidenciales y Legislativas del 2022.

**Investigador Principal:**

Orlando Vega Quesada

**Asistentes de Investigación:**

Gender Sotelo Vargas

Mario Cortés Vásquez

Jorge Ledezma Acevedo

Setiembre, 2023

Informe Final: Pry01-313-2023-Perfil de los no empadronados del 2022: Principales razones de los potenciales primeros electores para no solicitar la cédula antes del cierre del Padrón Electoral de las elecciones Presidenciales y Legislativas del 2022.

## Contenido

INTRODUCCIÓN.....	3
ANTECEDENTES DEL PROYECTO .....	4
OBJETIVOS DE INVESTIGACIÓN .....	9
METODOLOGÍA.....	10
RESULTADOS .....	13
<b>Composición general de los potenciales primeros electores .....</b>	<b>14</b>
<b>Composición de los potenciales primeros electores inscritos en padrón electoral .....</b>	<b>16</b>
<b>Composición de los potenciales primeros electores no inscritos en el padrón electoral .....</b>	<b>18</b>
<b>Distritos con mayores los potenciales primeros electores.....</b>	<b>20</b>
CONCLUSIONES.....	21
REFERENCIAS BIBLIOGRÁFICAS .....	23
Anexo 1: Diferencia de los pesos relativos entre el padrón electoral y el total de potenciales nuevos electores inscritos por los distritos de Costa Rica .....	25

## INTRODUCCIÓN

El presente informe busca establecer un perfilamiento de los potenciales electores no inscritos para las elecciones presidenciales y legislativas del 2022 ya que existieron 27.143 <sup>1</sup>costarricenses que cumplían el requisito de tener los 18 años, pero no estaban inscritos en el Departamento Electoral (TSE, 2021), cifra que resulta superior a los 25 099 que quedaron por fuera en el proceso electoral del año 2018 (TSE, 2021b).

Según el Código Electoral de Costa Rica son electores “todos los costarricenses de uno u otro sexo, mayores de dieciocho años e inscritos en el Departamento Electoral del Registro Civil” (Artículo 1).

---

<sup>1</sup> El Tribunal Supremo de Elecciones hace entrega de la base de datos, indicando que se trata de 27.150 electores y nos los 27.143 que había anunciado previamente en comunicados de prensa, de los cuales al momento de la redacción de este informe al menos 2 potenciales electores no contaban con el requisito de mayoría de edad, ya que habían fallecido en los primeros días de vida.

Informe Final: Pry01-313-2023-Perfil de los no empadronados del 2022: Principales razones de los potenciales primeros electores para no solicitar la cédula antes del cierre del Padrón Electoral de las elecciones Presidenciales y Legislativas del 2022.

Para dar cumplimiento al derecho del sufragio el Tribunal Supremo de Elecciones (TSE) hace el llamado para que las personas que cumplen los 18 años el día de las elecciones soliciten previo al cierre del padrón electoral su cédula.

El informe da respuesta a dos de los cuatro de los objetivos planteados, según el cronograma de trabajo, en donde se logra determinar el comportamiento geográfico de los potenciales electores que han ingresado al padrón electoral. No obstante, debido a que persiste al menos un 19,5% de los potenciales electores siguen sin incorporarse al padrón electoral al mes de septiembre del 2023<sup>2</sup>, es necesario ampliar los alcances de la investigación para el próximo año para conocer el comportamiento electoral de los progenitores de los potenciales electores en la elección del 2022 y determinar posibles vínculos entre el abstencionismo de los padres y el de sus hijos e hijas para el no registro de los potenciales electores en el padrón electoral.

Así mismo, se buscará establecer el perfil de los distritos con mayor prevalencia del registro de potenciales electores al padrón electoral y el índice desarrollo humano distrital con miras de establecer una caracterización de esos distritos.

## ANTECEDENTES DEL PROYECTO

El TSE durante el mes de junio del 2021, anunció que, al 31 de mayo del 2021, existían más de 58 498 potenciales nuevos electores que no habían realizado la solicitud de la cédula (TSE, 2021), dicho grupo se compone principalmente de dos grupos objetivos, en primer lugar los nacidos en Costa Rica entre el 3 de febrero del 2002 y el 6 de febrero del 2004, así como los votantes que obtuvieron la naturalización entre el 3 de febrero del 2019 y antes del 6 de febrero del 2021.

Entre las medidas tomadas por parte del TSE para incentivar la solicitud de la cédula se desarrolló la campaña denominada “Apúntate, sé parte del grupo” la cual consistía “en stickers (imágenes) para compartir por mensajería celular, videos motivacionales, infografías y diseños para publicar en redes sociales” (TSE, 2021). A pesar de ese esfuerzo institucional

---

<sup>2</sup> El porcentaje de los no empadronados podría oscilar entre el 19,55% (piso mínimo) hasta un 26, 07% (piso máximo)

Informe Final: Pry01-313-2023-Perfil de los no empadronados del 2022: Principales razones de los potenciales primeros electores para no solicitar la cédula antes del cierre del Padrón Electoral de las elecciones Presidenciales y Legislativas del 2022.

del total potencial nuevos electores más del 46% no realizó la solicitud de la cédula previo al cierre del padrón electoral. Específicamente al 30 de junio del 2021 existían 52 416 potenciales nuevos electores pendiente de solicitar su cédula y a la vez quedar incluidos en el padrón electoral, dicha cifra bajó a 46 199 para el 31 de julio del mismo año.

En la recta final previo al cierre del padrón electoral para el mes 31 de agosto la cifra reportada eran 39 386 y cerró finalmente el 05 de octubre del 2021 en 27 143 potenciales nuevos electores no inscritos. Dichas cifras dan evidencia que durante la campaña realizadas por el TSE, se mantuvo un comportamiento de inscripción similar durante los meses previos al cierre del padrón y solamente se intensificó en la últimas semanas previo al día del cierre ( Ver gráfico 1).

Gráfico 1 Costa Rica: Porcentajes de potenciales primeros electores inscritos en el padrón electoral de las elecciones presidenciales legislativas del 2022 del total de los potenciales primeros electores por inscribirse a mayo del 2021, para el periodo de junio a octubre del 2021.

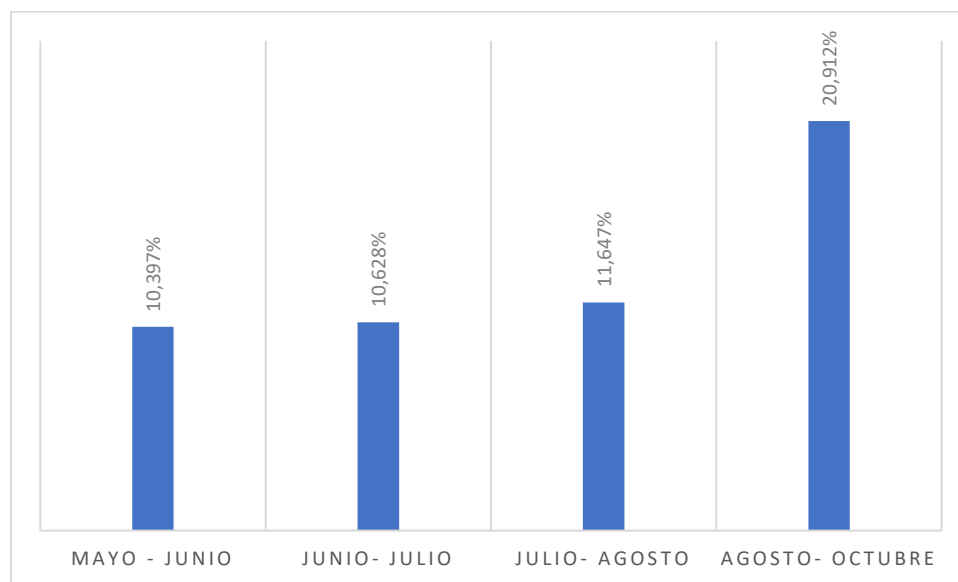

Informe Final: Pry01-313-2023-Perfil de los no empadronados del 2022: Principales razones de los potenciales primeros electores para no solicitar la cédula antes del cierre del Padrón Electoral de las elecciones Presidenciales y Legislativas del 2022.

Fuente: Elaboración Propia, con datos del Tribunal Supremo de Elecciones.

Según la declaraciones dadas a la prensa por el Señor Héctor Fernández Director del Registro Electoral del Tribunal Supremo de Elecciones, el proceso de divulgación realizado “fue exitoso, pero siempre nos quedaron 27 143 personas o jóvenes que por algún motivo no se acercaron por lo menos a más tardar el pasado 05 de octubre a hacer su trámite de documento de identidad a los efectos de que pudieran quedar en el Padrón” (Soto, 2021), no obstante, la cantidad de personas no inscritas para el proceso electoral del 2022, resulta superior en 2 044 potenciales nuevos electores no inscritos en comparación al proceso electoral desarrollado durante el año 2018.

En materia de investigaciones previas sobre el proceso electoral en el cual se aborda el tema del padrón electoral se cuenta con investigaciones desarrolladas por Hernández, (2002), Fernández (2005), Murillo (2009) y Barquero (2017) en ninguna de ellas se profundiza sobre los potenciales nuevos electores no inscritos en los procesos. Adicionalmente la temática de los potenciales nuevos electores se encuentra asociada a temas subyacentes como lo es el voto joven (Boza y Ochoa, 2009, Treminio y Pignaro, 2015; Ulibarri, 2022), el cual se encuentra enfocados en el compartimiento en los habilitados a votar, pero no en aquellos que no formaron parte del padrón electoral.

Adicionalmente, un tema que se encuentra asociado a la no inscripción por los potenciales nuevos electores, es el abstencionismo, aunque si bien este solo se puede manifestar en aquellos electores inscritos que deciden no asistir a las urnas, el cual hay abundante literatura al respecto (Brenes, 2006, Chavarría, 2014, Alfaro, 2019) se pueden encontrar puntos en común sobre las razones que pueden motivar a no realizar la inscripción, así como la ubicación geográfica de estos.

El desarrollo de la presente investigación permite aumentar el acervo de conocimiento sobre una temática por ahora poco explorada, que a su vez habilitará la generación de las bases para el desarrollo de posteriores investigaciones enmarcadas en la creación y evaluación de acciones que se podrían aplicar en los procesos electorales venideros para

Informe Final: Pry01-313-2023-Perfil de los no empadronados del 2022: Principales razones de los potenciales primeros electores para no solicitar la cédula antes del cierre del Padrón Electoral de las elecciones Presidenciales y Legislativas del 2022.

que la cantidad de potenciales nuevos electores no inscritos en el padrón electoral sea significativamente menor.

## RELEVANCIA DEL PROYECTO

Los procesos electorales deben de garantizar la mayor cantidad de facilidades para que los ciudadanos mayores de 18 años puedan ejercer libremente el sufragio, si bien Costa Rica destaca desde hace décadas con el desarrollo de elecciones que permiten tener una alta credibilidad de los resultados (Molina, 2000, p.12), existen aún una serie de desafíos que permitan que el mayor número de electores puedan ejercer el voto.

El desarrollo de las elecciones permite el cumplimiento de tres funciones esenciales en la democracia por una parte permite la gobernanza del país, así mismo garantizar la representatividad y legitimidad de los gobernantes (Arguedas, 2017, p.7). En ese sentido, aquellos potenciales electores con mayoría de edad que no se encuentran en el padrón electoral pueden no sentirse satisfechos con los alcances de la democracia, debido a que no pueden participar del proceso electoral.

Informe Final: Pry01-313-2023-Perfil de los no empadronados del 2022: Principales razones de los potenciales primeros electores para no solicitar la cédula antes del cierre del Padrón Electoral de las elecciones Presidenciales y Legislativas del 2022.

Si bien el Tribunal Supremo de Elecciones, realiza esfuerzos para que en totalidad los nuevos electores queden incluidos dentro del padrón electoral, para el proceso del año 2022, existió un incremento del 8,14% de los no inscritos con respecto al total de los incluidos para el proceso del año 2018. En ese sentido y en el marco del crecimiento del abstencionismo en las elecciones del 2022 (Mayorga, 2022) resulta relevante conocer las condiciones que prevalecieron para que se diera un incremento del número de potenciales nuevos electores fuera del padrón electoral.

Específicamente es necesario identificar si existe un patrón en la ubicación geográfica de los potenciales nuevos electores no inscritos y si estos coinciden con distritos de alto abstencionismo, en miras de identificar áreas problemáticas que se podrían abordar de la actividad académica de la Universidad de Costa Rica. Así mismo resulta necesario, conocer desde la perspectiva de los potenciales nuevos electores no inscritos, las acciones adicionales que se podrían desarrollar por parte del TSE con el objetivo de promover un acercamiento de la solicitud de cédulas de identidad previo al cierre del padrón electoral.

La ejecución de este proyecto permite conocer con más detalle una nueva temática vinculada al tema de las elecciones, el cual hasta el día de hoy ha sido poco abordada, pero se encuentra asociada a temas estudiados como el abstencionismo o los primeros votantes, cuyos resultados permitirán determinar nuevas áreas de investigación sobre comportamientos electorales de los potenciales nuevos electores no inscritos de aquellos que sí realizaron la inscripción antes del cierre del padrón electoral para su primera elección. El conocer la ubicación geográfica de los potenciales nuevos electores no inscritos en el padrón electoral, permitirá canalizar la aplicación de medidas concretas en los distritos que permitan atender las causas de la alta prevalencia del no registro y así tener una disminución sostenida en la incidencia para los futuros procesos electorales.

Informe Final: Pry01-313-2023-Perfil de los no empadronados del 2022: Principales razones de los potenciales primeros electores para no solicitar la cédula antes del cierre del Padrón Electoral de las elecciones Presidenciales y Legislativas del 2022.

## OBJETIVOS DE INVESTIGACIÓN

El proyecto de investigación busca dar respuesta a los siguientes de investigación propuestos:

### **Objetivo General:**

Caracterizar un perfil de los potenciales primeros electores no registrados al cierre del Padrón Electoral del año 2022 estableciendo la ubicación geográfica a nivel distrital y las principales razones para no realizar dicho trámite por parte de los potenciales primeros electores que residen en los distritos con mayor prevalencia para el no registro.

### **Objetivos Específicos:**

- Establecer la ubicación geográfica a nivel distrital de los potenciales nuevos electores que no realizaron la solicitud para la incorporación en el padrón electoral del 2022.

Informe Final: Pry01-313-2023-Perfil de los no empadronados del 2022: Principales razones de los potenciales primeros electores para no solicitar la cédula antes del cierre del Padrón Electoral de las elecciones Presidenciales y Legislativas del 2022.

- Determinar los primeros distritos con mayor porcentaje de potenciales primeros electores no inscritos en el padrón electoral para las elecciones del año 2022.
- Establecer las principales razones que determinan los potenciales primeros electores residentes de los distritos de mayor porcentaje no inscripción en el padrón electoral durante el proceso de elecciones del 2022
- Proponer acciones que se podrían desarrollar desde el Tribunal Supremo de Elecciones para los procesos futuros de elecciones con mira a disminuir la cantidad potenciales primeros electores que se quedan fuera del padrón electoral.

## METODOLOGÍA

La propuesta metodológica de esta investigación implica establecer el distrito de cada uno de los 27 143 potenciales nuevos electores que no realizaron la solicitud de la cédula de identidad previo al cierre del padrón electoral<sup>3</sup>. La asignación del distrito se realiza verificando en el sistema de consultas civiles disponible en la página web del Tribunal Supremo de Elecciones según la cédula de identidad. (ver Ilustración 1)

Ilustración 1 Módulo de Consulta del Tribunal del Supremo de Elecciones para determinar el distrito electoral en el cual el potencial primer elector persona está registrada

---

<sup>3</sup> El Tribunal Supremo de Elecciones hace entrega de la base de datos, indicando que se trata de 27.150 electores y nos los 27.143 que había anunciado previamente en comunicados de prensa, de los cuales al momento de la redacción de este informe al menos 2 potenciales electores no contaban con el requisito de mayoría de edad, ya que habían fallecido en los primeros días de vida.

Informe Final: Pry01-313-2023-Perfil de los no empadronados del 2022: Principales razones de los potenciales primeros electores para no solicitar la cédula antes del cierre del Padrón Electoral de las elecciones Presidenciales y Legislativas del 2022.



Fuente: Elaboración Propia del Sistemas de Consultas Civiles del Tribunal Supremo de Elecciones.

Como punto de partida, el TSE brindó un archivo en hoja de cálculo a partir de la solicitud realizada por el investigador a cargo del proyecto, dicha hoja de trabajo que incluía el dato para 27.150 observaciones que incluía: número de identificación, el nombre completo y los dos apellidos del potencial nuevo elector, fecha de la naturalización o fecha del nacimiento según fuera el caso, número de cédula de la madre y el cantón y distrito electoral de la madre (último registrado ante el TSE) , así como la provincia y cantón de ocurrencia del nacimiento cuando este hubiese sucedido en Costa Rica. A partir de dicho documento se procedió a elaborar una base de datos según lo correspondía, si la persona se encontraba empadronada se establecía si el distrito inscrito correspondía a un distrito electoral dentro o fuera del país. En el caso de ser fuera de Costa Rica se establecía el país en el cual se ubicaba. Para los distritos nacionales se establecía la identificación de la provincia, el cantón y el distrito correspondiente.

Como el archivo de hoja de cálculo proporcionado por el TSE incluía el número de identificación de la madre, para aquellos potenciales electores no inscritos en el padrón electoral y cuyo número de identificación de la madre era consultable en la sistema de consultas del TSE se procedió a realizar 1.478 consultas adicionales teniendo información efectiva para un 78,6% (1.162) como identificación del posible distrito electoral que tendría

Informe Final: Pry01-313-2023-Perfil de los no empadronados del 2022: Principales razones de los potenciales primeros electores para no solicitar la cédula antes del cierre del Padrón Electoral de las elecciones Presidenciales y Legislativas del 2022.

el potencial nuevo elector si este conviviera con su madre. Adicionalmente para los potenciales electores no inscritos se detallaba el cantón de ocurrencia del nacimiento. La base datos incluía también el detalle, si el potencial nuevo elector conservaba o no nacionalidad extranjera, en caso de que fuera positivo, el mismo no se encontraba inscrito en el padrón electoral.

La identificación de los distritos con mayores porcentajes de no inscripción de potenciales nuevos electores se realizó teniendo presente el peso relativo que tenía dicho distrito en el padrón electoral del 2022, para lograr eso, se estableció el peso relativo de la cantidad total de electores inscritos en el distrito, con relación al padrón electoral final y se realizó un ejercicio de la misma naturaleza para los 488 distritos del país entre el número de potenciales nuevos electores inscritos en el padrón electoral entre el total de los potenciales electores inscritos. Por lo tanto, aquellos que presentaban mayores diferencias serían los distritos para visitar en la fase de entrevistas (a modo de ejemplo ver tabla 1). Con esta medida se buscaba identificar aquellos distritos con mayor sobre representación y evitar así que los distritos con mayor cantidad de potenciales electores inscritos después del cierre del padrón sean los correspondientes a distritos altamente poblados.

*Tabla 1 Ejemplo de diferencias entre los pesos relativos del Padrón Electoral y los potenciales nuevos electores inscritos para el Cantón de San Pablo de Heredia, 2023*

<b>San Pablo</b>	<b>Electores inscritos por distrito</b>	<b>Peso relativo con Padrón electoral</b>	<b>Potenciales Nuevos Electores inscritos por distrito</b>	<b>Peso relativo con relación al total de potenciales nuevos electores inscritos</b>	<b>Diferencia</b>
San Pablo	17510	0,49%	48	0,32%	-0,17%
Rincón de Sabanilla	5978	0,17%	21	0,14%	-0,03%

Fuente: Elaboración Propia

Una vez identificado los 10 distritos con mayores porcentajes de no inscripción de potenciales nuevos electores, se espera entrevistar a 10 potenciales nuevos electores no inscritos, para conocer en detalle las circunstancias que prevalecieron para no realizar la

Informe Final: Pry01-313-2023-Perfil de los no empadronados del 2022: Principales razones de los potenciales primeros electores para no solicitar la cédula antes del cierre del Padrón Electoral de las elecciones Presidenciales y Legislativas del 2022.

solicitud de la cédula de identidad previo al cierre del padrón electoral, en total se pretenden entrevistar a un total 100 personas garantizando una composición del 50% para hombres y mujeres. Los procesos de contacto a los potenciales nuevos electores no inscritos se realizará por medio de diferentes fuentes de información, bajo el principio del muestreo no probabilístico de bola de nieve (un contacto nos refiere a otro) entre los que se encuentra anuncios en redes sociales de los investigadores, afiches de anuncios en los centros educativos de secundaria diurnos y nocturno, los Equipos Básicos de Atención primaria de Salud (EBAIS) y los Centros de Prestación de Servicios Públicos de las comunidades de los distritos que resultan seleccionados.

Para los procesos de entrevista de los potenciales nuevos electores no inscritos, se elaboró un cuestionario en el cual se pretende indagar las circunstancias que se manifestaron para que no solicitar la cédula previo al cierre del padrón electoral, así como las acciones que desde la perspectiva de los entrevistados se podrían aplicar para facilitar el proceso de inscripción. La entrevista no tomará más de 30 minutos y se espera que los participantes brinden las razones que mediaron para no solicitar la cédula previa al cierre del padrón electoral y la entrevistas se planean que se ejecuten preferiblemente en los centros de prestación de servicios públicos en los cuales se establecen los afiches informativos. Las entrevistas están planeadas para ejecutar en el segundo semestre del 2023.

## RESULTADOS

Los presentes resultados de la investigación se hacen considerando dos posibles universos de datos, el primero de ellos contempla la información correspondiente a los 27.150 potenciales nuevos electores y posteriormente a la que se encuentra procesada según el cronograma de trabajo de la investigación es decir un total 20.363 potenciales nuevos electores de los cuales se subdividen en dos grupos; los inscritos en padrón electoral (15.054) y no inscritos en el padrón electoral (5309). Para efectos de la presentación de resultados se establecen tres categorías de información, los resultados generales, información vinculada a los potenciales nuevos electores ya inscritos en el padrón electoral

Informe Final: Pry01-313-2023-Perfil de los no empadronados del 2022: Principales razones de los potenciales primeros electores para no solicitar la cédula antes del cierre del Padrón Electoral de las elecciones Presidenciales y Legislativas del 2022.

y los potenciales nuevos electores no inscritos a setiembre del 2023. Se establecen dos variables de comparación entre los grupos a saber: la obtención de la mayoría de edad si se da antes o no del cierre del padrón electoral del 2022 y el número de la cédula de identidad con mira saber si entre los grupos mantienen un mismo patrón o este varía entre cada uno de los grupos.

Posteriormente, se presentan los datos de los distritos que presentan mayores prevalencias del registro de los potenciales primeros electores, según lo establecido en la metodología y en los cuales se aplicaría la fase de entrevistas para conocer el detalle de las razones del registro tardío.

#### Composición general de los potenciales primeros electores

Del universo total de los potenciales nuevos electores, se buscó establecer la composición de la obtención de mayoría de edad, si esta se daba antes del cierre del padrón electoral o si se encontraban en el periodo de los cuatro meses previos a las elecciones, logrando identificar que al menos el 30% de los potenciales nuevos electores habían obtenido su mayoría de edad entre 02 de febrero del 2002 y 05 de octubre del 2003. (ver gráfico 2). Se debe de destacar que si bien los potenciales nuevos electores, lo conforman también los costarricenses naturalizados, ellos adquieren el derecho de ser electores al menos un año antes del día de las elecciones, por lo cual ninguno de ellos estaría en el periodo de los cuatro meses antes de las elecciones y para efectos de la base de datos de la presente investigación solo representa el 0.081% del total para un total de 22 observaciones.

Gráfico 2 Distribución de la obtención de la mayoría de Edad, según cierre del Padrón electoral para los nacidos entre el 02 de febrero del 2002 y 06 de febrero del 2004

Informe Final: Pry01-313-2023-Perfil de los no empadronados del 2022: Principales razones de los potenciales primeros electores para no solicitar la cédula antes del cierre del Padrón Electoral de las elecciones Presidenciales y Legislativas del 2022.

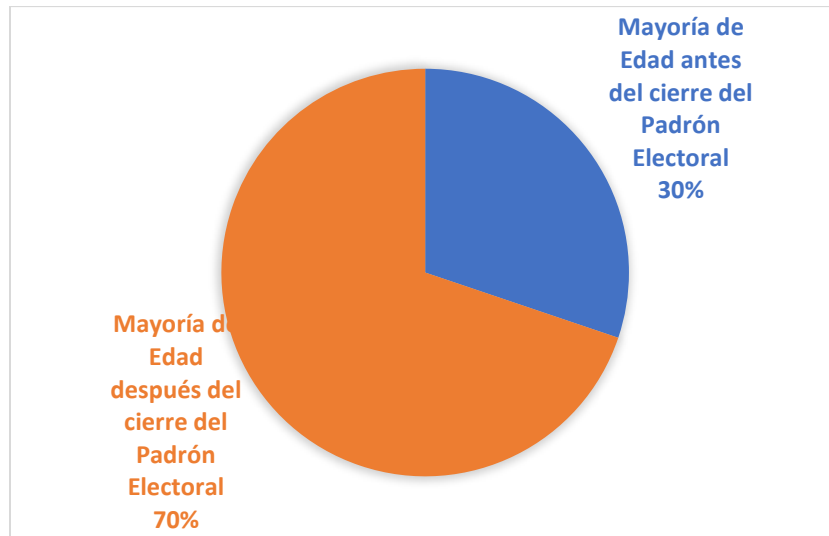

Fuente: Elaboración Propia

Al considerar el número de cédula con el que inicia la identificación de la totalidad de los potenciales nuevos electores, los de la provincia de San José los que representan al menos el 40,1% del total y los costarricense nacidos fuera de Costa Rica representan un 5,50% cifra que es superior a los que nacieron en la provincia de Heredia (Ver gráfico 3).

*Gráfico 3 Distribución de los potenciales nuevos electores antes del cierre del Padrón Electoral, según número de cédula*

Informe Final: Pry01-313-2023-Perfil de los no empadronados del 2022: Principales razones de los potenciales primeros electores para no solicitar la cédula antes del cierre del Padrón Electoral de las elecciones Presidenciales y Legislativas del 2022.

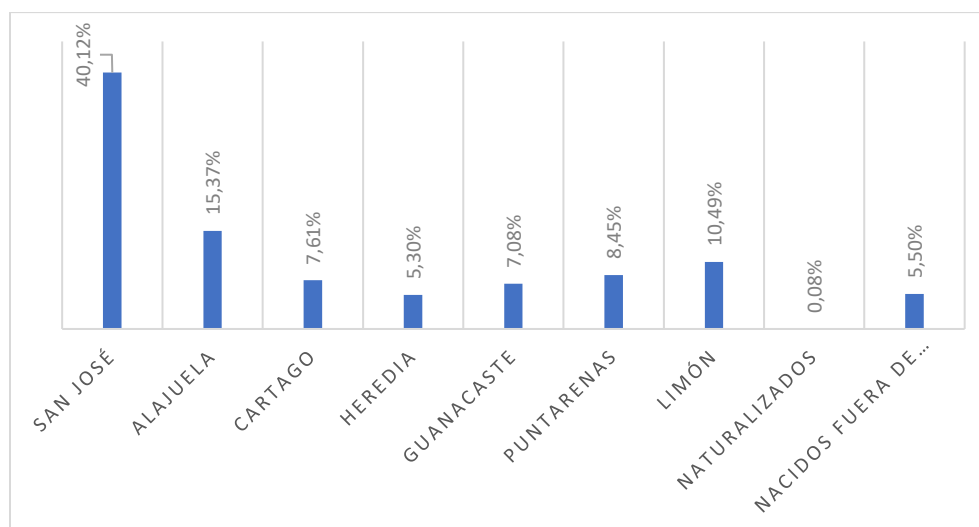

Fuente: Elaboración Propia

### Composición de los potenciales primeros electores inscritos en padrón electoral

De los potenciales nuevos electores inscritos en el padrón electoral a setiembre del 2023, se identifica que el 76% corresponde a personas que obtuvieron su mayoría de edad durante los cuatros meses previos a las elecciones, por lo cual resulta necesario intensificar las acciones de inscripción previa sobre la población que se encuentra dentro de ese rango temporal, ya que estos logran en su gran mayoría registrarse pero no de manera anticipada como lo solicita el TSE para participar del proceso electoral ( ver gráfico 4)

Informe Final: Pry01-313-2023-Perfil de los no empadronados del 2022: Principales razones de los potenciales primeros electores para no solicitar la cédula antes del cierre del Padrón Electoral de las elecciones Presidenciales y Legislativas del 2022.

Gráfico 4 2 Distribución de la obtención de la mayoría de Edad, para los inscritos Padrón electoral a setiembre del 2023 de los nacidos entre el 02 de febrero del 2002 y 06 de febrero del 2004

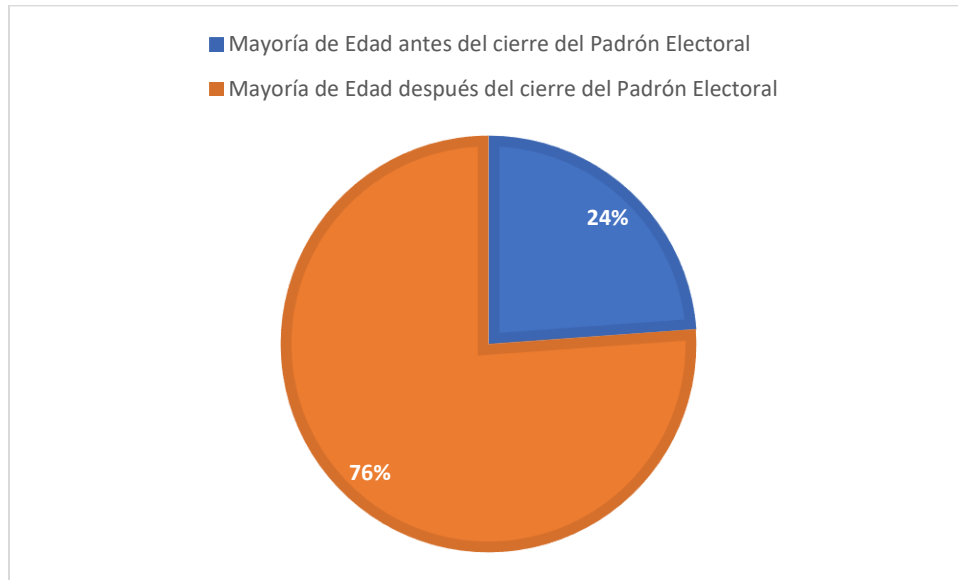

Fuente: Elaboración Propia

Sobre la distribución de los registrados al padrón electoral según el número de cédula, al momento de procesar ya el 75% de las observaciones y quedando pendiente solamente

Gráfico 5 Distribución de los potenciales nuevos electores inscritos al Padrón Electoral a setiembre del 2023, según número de cédula

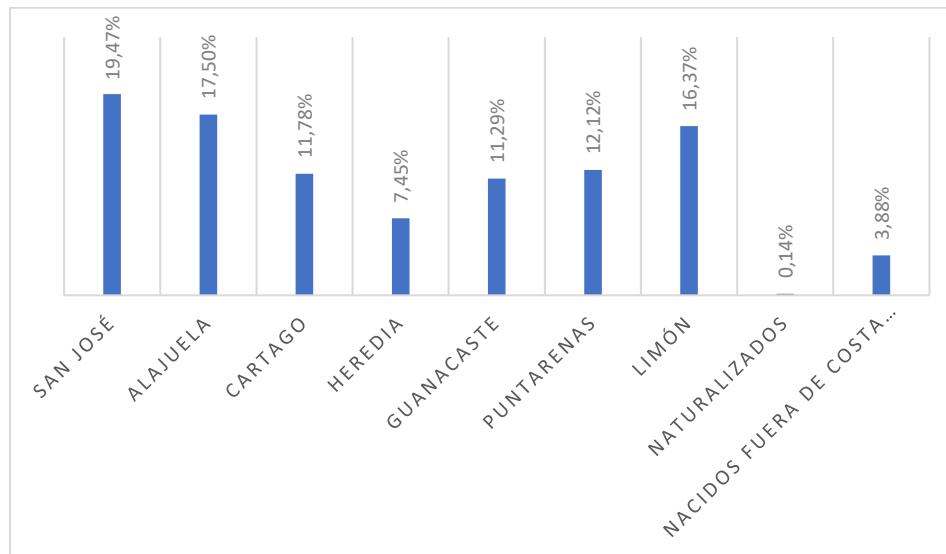

Fuente: Elaboración Propia

nacimientos ocurridos en las provincias de San José y Alajuela (que en caso de estar registrados podrían o no quedar dentro de la misma provincia), destaca el comportamiento de una distribución más equitativa y participación más relevantes de los inscritos en Limón (ver gráfico 5). Este comportamiento de registro tardío en dicha provincia lo convierten en unas de áreas prioritarias donde se debe de intensificar las campañas de inscripción anticipada al padrón electoral antes de cumplir los 18 años.

### Composición de los potenciales primeros electores no inscritos en el padrón electoral

Al considerar el perfil de los potenciales nuevos electores que, a setiembre del 2023, continúan sin inscribirse, resalta el hecho que el 85% de ellos habían obtenido la mayoría de edad antes del cierre del padrón electoral del 2022 (Ver gráfico 6), lo cual motiva la

Gráfico 6 Distribución de la obtención de la mayoría de Edad, para los no inscritos Padrón electoral a setiembre del 2023 de los nacidos entre el 02 de febrero del 2002 y 06 de febrero del 2004

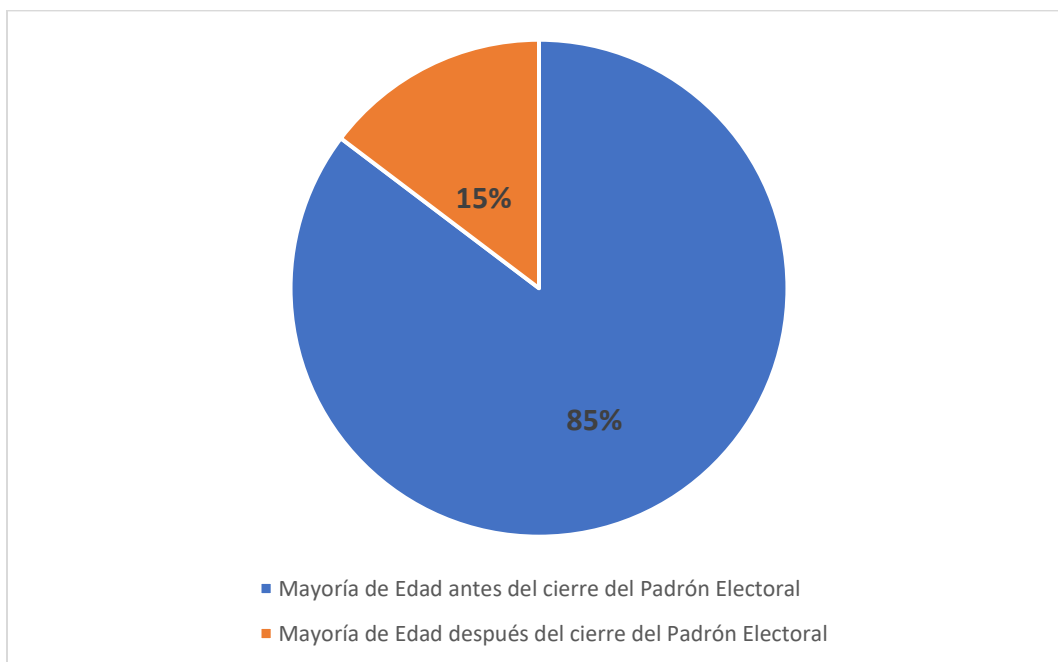

Fuente: Elaboración Propia

Informe Final: Pry01-313-2023-Perfil de los no empadronados del 2022: Principales razones de los potenciales primeros electores para no solicitar la cédula antes del cierre del Padrón Electoral de las elecciones Presidenciales y Legislativas del 2022.

ampliación de la investigación para comprender un poco más de ellos, a través del comportamiento electoral de los padres, y establecer si existe un vínculo entre la no participación en los procesos electorales, que incidan en la no inscripción al padrón electoral de sus hijos. Un dato para rescatar es que de los no registrados se logró determinar el distrito electoral donde se encuentra inscrita la madre para el 21,8% de ellos, de los cuales el 29,6% tienen registrado el domicilio electoral fuera de Costa Rica, lo cual podría dar algún tipo de indicio de que una de las posibles causas del no incorporarse al padrón electoral sea por que se trate de un grupo de costarricenses que no viva en el país, aunque la votación en el extranjero es una posibilidad en el país.

Sobre el número de cédula de registro de los no incorporados al padrón electoral, la provincia de San José es la que encabeza el mayor número de no inscritos con un 39%, no obstante, el segundo grupo en importancia corresponde a los costarricenses nacidos en el extranjero (17%) (ver gráfico 7) por lo cual esto implica que se deben de reforzar esfuerzos

*Gráfico 7 Distribución de los potenciales nuevos electores no inscritos al Padrón Electoral a setiembre del 2023, según número de cédula*

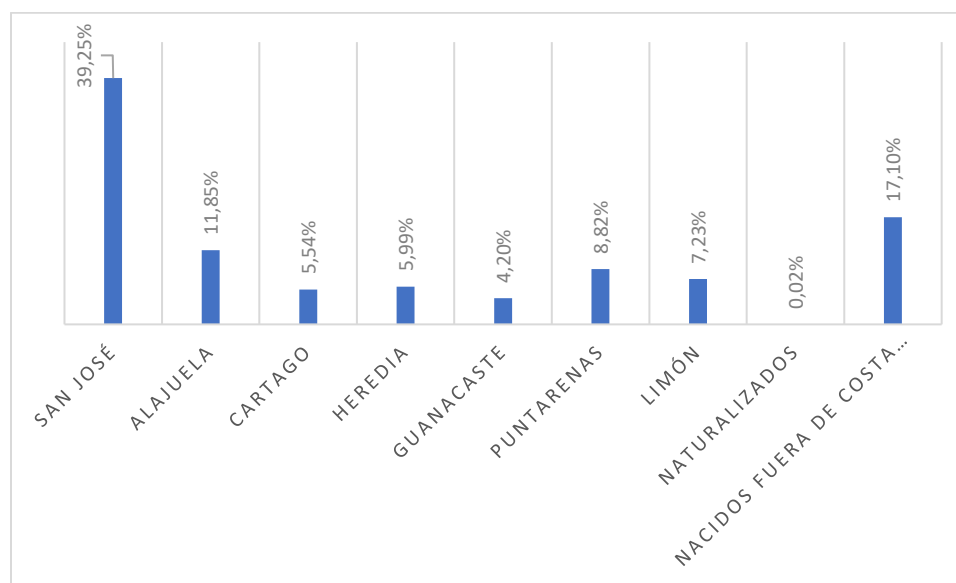

Fuente: Elaboración Propia

Informe Final: Pry01-313-2023-Perfil de los no empadronados del 2022: Principales razones de los potenciales primeros electores para no solicitar la cédula antes del cierre del Padrón Electoral de las elecciones Presidenciales y Legislativas del 2022.

Para que las campañas de incorporación al padrón electoral de manera anticipada también les lleguen a las comunidades de costarricenses que viven en el extranjero y ellos puedan ejercer el derecho al sufragio.

#### Distritos con mayores los potenciales primeros electores

Se procedió a sistematizar los 488 distritos del país para determinar las diferencias entre los pesos relativos que tenían los distritos entre el total de electores del padrón electoral y los potenciales primeros electores registrados posteriormente al cierre del padrón electoral del 2022, con corte al septiembre del 2023 (ver anexo 1). Si bien, los resultados con el 75% de la base datos procesada marcan una tendencia la definición de los distritos donde realizar las entrevistas quedarán definidos una vez procesada el 100% de los datos, no obstante, existe una tendencia de los distritos que encabezan las comunidades a saber en las zonas rurales (ver tabla 2)

Tabla 2 Distritos con mayor diferencia entre pesos relativos del padrón electoral y la incorporación de potenciales electores de manera tardía

<b>Distrito y Cantón</b>	<b>Diferencia entre pesos relativos del padrón electoral y la incorporación de potenciales electores de manera tardía</b>
Limón, Limón	1,21%
Liberia, Liberia	0,77%
Valle de la Estrella, Limón	0,56%
Puerto Viejo, Sarapiquí	0,53%
La Cruz, La Cruz	0,39%
Sardinal, Carrillo	0,38%
Los Chiles, Los Chiles	0,37%
Siquirres, Siquirres	0,37%
Braxtsi, Talamanca	0,35%
Chirripó, Turrialba	0,34%

Fuente: Elaboración Propia

Una vez confirmada la tendencia de que se tratan estos distritos se procederá a realizar las entrevistas para conocer de los potenciales nuevos electores las razones para no solicitar la incorporación al padrón electoral.

## CONCLUSIONES

A partir de la información procesada al mes de septiembre del 2023, existe una serie de conclusiones que se deben de señalar como relevantes:

- a) La no inscripción de los potenciales nuevos electores al padrón electoral antes de su cierre no es un fenómeno que es exclusivo de las personas que obtienen la mayoría de edad durante los cuatro meses previos al día de las elecciones del 2022, ya que se logró determinar que al menos el 30% de los potenciales nuevos electores tenían 18 años o más y no habían solicitado su cédula de identidad previo al cierre.
- b) De los potenciales nuevos electores que, al mes de setiembre del 2023, continúan sin inscribirse al padrón electoral, el 85% poseían 18 años o más al momento del cierre del padrón electoral de las elecciones del 2022 y es muy probable que esas personas vuelvan a quedar excluidas del proceso electoral de las elecciones municipales del 2024, ya que la fecha de cierre para la inscripción es en el mes de octubre del 2023, por lo cual se trataría de la pérdida de dos procesos electorales en sus primeros años de vida adulta.
- c) El que se establezca que las personas potenciales nuevos electores que no se inscriben al padrón electoral oscile entre el 19,5% al 26% del total de nuevos electores que no se inscribieron antes del cierre del padrón electoral del 2022, abre la necesidad de ampliar la línea investigativa para conocer a mayor detalle del comportamiento electoral de los progenitores de esos potenciales nuevos votantes (que sean costarricenses) con el objetivo de perfilar aún más a detalle a estos costarricenses no inscritos.
- d) Los esfuerzos que realiza el Tribunal Supremo de Elecciones para la incorporación de manera anticipada a los potenciales nuevos electores previo al cierre del padrón electoral debe de realizar de manera focalizada, con los resultados preliminares los distritos rurales son los que tienen mayor prevalencia en la incorporación una vez cerrado el padrón electoral y con especial detalle los distritos que se ubican en la provincia de Limón. Así mismo es necesario reforzar

los esfuerzos de comunicación para que los costarricenses que nacieron en el extranjero y probablemente tienen vínculos filiales con otros países puedan también ejercer sus derechos electorales como costarricenses.

- e) Debido a la ruralidad de los distritos en donde existe más prevalencia del registro tardío de los potenciales nuevos electores, es que se hace necesario ampliar la línea de investigación para vincular el nivel de desarrollo humano que tienen esos distritos y completar así la perfilación de estos.

Informe Final: Pry01-313-2023-Perfil de los no empadronados del 2022: Principales razones de los potenciales primeros electores para no solicitar la cédula antes del cierre del Padrón Electoral de las elecciones Presidenciales y Legislativas del 2022.

## REFERENCIAS BIBLIOGRÁFICAS

Arguedas, Mariana (2017) Proceso Electoral Costarricense. Tribunal Supremo de Elecciones.

Ley 8765 de 2009. Código Electoral. 02 de setiembre 2009.

Armando Mayorga ( 06 de febrero 2022) Abstencionismo llega a 40% el más alto de la primera ronda en seis décadas. La Nación. Recuperado de: <https://www.nacion.com/el-pais/politica/abstencionismo-llega-a-42-el-mas-alto-en-una/OJNVBGOQPNDPISGHR7VX7ESJA/story/>

Molina, José. (200) Los Sistemas Electorales de América Latina. Cuadernos de CAPEL 46, 2000.

Tribunal Supremo de Elecciones ( 26 de noviembre , 2021 b) 3.541.908 costarricenses podrán votar en las próximas Elecciones Nacionales. Recuperado de: <https://www.tse.go.cr/comunicado744.htm>

Tribunal Supremo de Elecciones ( 31 de Mayo , 2021) TSE invita a más de 58 mil nuevos electores a solicitar su cédula para que puedan votar en 2022. Recuperado de: <https://www.tse.go.cr/comunicado705.htm>

Soto, Jorge. ( 2021) TSE anuncia padrón electoral definitivo para comicios del 2022: 3,5 millones podrán participar del proceso. Noticias Monumental. Recuperado de: <https://www.monumental.co.cr/2021/11/26/tse-anuncia-padron-electoral-definitivo-para-comicios-del-2022-35-millones-podran-participar-del-proceso/>

Informe Final: Pry01-313-2023-Perfil de los no empadronados del 2022: Principales razones de los potenciales primeros electores para no solicitar la cédula antes del cierre del Padrón Electoral de las elecciones Presidenciales y Legislativas del 2022.

Informe Final: Pry01-313-2023-Perfil de los no empadronados del 2022: Principales razones de los potenciales primeros electores para no solicitar la cédula antes del cierre del Padrón Electoral de las elecciones Presidenciales y Legislativas del 2022.

**Anexo 1: Diferencia de los pesos relativos entre el padrón electoral y el total de potenciales nuevos electores inscritos por los distritos de Costa Rica**

Informe Final: Pry01-313-2023-Perfil de los no empadronados del 2022: Principales razones de los potenciales primeros electores para no solicitar la cédula antes del cierre del Padrón Electoral de las elecciones Presidenciales y Legislativas del 2022.

Identificador	Nombre	Electores inscritos por distrito	Peso relativo con Padrón electoral	Potenciales Nuevos Electores inscritos por distrito	Peso relativo con relación al total de potenciales nuevos electores inscritos	Diferencia
101	San José					
10101	Carmen	5100	0,14%	5	0,03%	-0,11%
10102	Merced	10072	0,28%	26	0,17%	-0,11%
10103	Hospital	18145	0,51%	55	0,37%	-0,14%
10104	Catedral	15220	0,43%	27	0,18%	-0,25%
10105	Zapote	18417	0,52%	29	0,19%	-0,33%
10106	San Francisco de dos ríos	18155	0,51%	26	0,17%	-0,34%
10107	Uruca	17840	0,50%	104	0,69%	0,19%
10108	Mata redonda	7809	0,22%	18	0,12%	-0,10%
10109	Pavas	52007	1,47%	131	0,87%	-0,60%
10110	Hatillo	44148	1,25%	92	0,61%	-0,64%
10111	San Sebastián	30842	0,87%	61	0,41%	-0,46%
102	Escazú					
10201	Escazú	12626	0,36%	17	0,11%	-0,25%
10202	San Antonio	16599	0,47%	40	0,27%	-0,20%
10203	San Rafael	21217	0,60%	36	0,24%	-0,36%

Informe Final: Pry01-313-2023-Perfil de los no empadronados del 2022: Principales razones de los potenciales primeros electores para no solicitar la cédula antes del cierre del Padrón Electoral de las elecciones Presidenciales y Legislativas del 2022.

Identificador	Nombre	Electores inscritos por distrito	Peso relativo con Padrón electoral	Potenciales Nuevos Electores inscritos por distrito	Peso relativo con relación al total de potenciales nuevos electores inscritos	Diferencia
103	Desamparados					
10301	Desamparados	30777	0,87%	52	0,35%	-0,52%
10302	San Miguel	29937	0,85%	73	0,48%	-0,37%
10303	San Juan de Dios	13651	0,39%	31	0,21%	-0,18%
10304	San Rafael Arriba	11910	0,34%	24	0,16%	-0,18%
10305	San Antonio	9467	0,27%	11	0,07%	-0,20%
10306	Frailes	3093	0,09%	11	0,07%	-0,02%
10307	Patarra	7465	0,21%	23	0,15%	-0,06%
10308	San Cristóbal	3363	0,09%	17	0,11%	0,02%
10309	Rosario	3244	0,09%	7	0,05%	-0,04%
10310	Damas	9385	0,26%	20	0,13%	-0,13%
10311	San Rafael Abajo	16758	0,47%	36	0,24%	-0,23%
10312	Gravilias	13065	0,37%	15	0,10%	-0,27%
10313	Los Guidos	13914	0,39%	57	0,38%	-0,01%
104	Puriscal					
10401	Santiago	10935	0,31%	14	0,09%	-0,22%

Informe Final: Pry01-313-2023-Perfil de los no empadronados del 2022: Principales razones de los potenciales primeros electores para no solicitar la cédula antes del cierre del Padrón Electoral de las elecciones Presidenciales y Legislativas del 2022.

Identificador	Nombre	Electores inscritos por distrito	Peso relativo con Padrón electoral	Potenciales Nuevos Electores inscritos por distrito	Peso relativo con relación al total de potenciales nuevos electores inscritos	Diferencia
10402	Mercedes Sur	4887	0,14%	7	0,05%	-0,09%
10403	Barbacoas	3939	0,11%	5	0,03%	-0,08%
10404	Grifo Alto	1044	0,03%	1	0,01%	-0,02%
10405	San Rafael	1388	0,04%	1	0,01%	-0,03%
10406	Candelarita	1491	0,04%	1	0,01%	-0,03%
10407	Desamparaditos	621	0,02%			
10408	San Antonio	3401	0,10%	3	0,02%	-0,08%
10409	Chires	2231	0,06%	8	0,05%	-0,01%
105	Tarrazú					
10501	San Marcos	8122	0,23%	32	0,21%	-0,02%
10502	San Lorenzo	3111	0,09%	19	0,13%	0,04%
10403	San Carlos	1474	0,04%	10	0,07%	0,03%
106	Aserrí					
10601	Aserrí	25101	0,71%	55	0,37%	-0,34%
10602	Tarbaca	1874	0,05%	1	0,01%	-0,04%

Informe Final: Pry01-313-2023-Perfil de los no empadronados del 2022: Principales razones de los potenciales primeros electores para no solicitar la cédula antes del cierre del Padrón Electoral de las elecciones Presidenciales y Legislativas del 2022.

Identificador	Nombre	Electores inscritos por distrito	Peso relativo con Padrón electoral	Potenciales Nuevos Electores inscritos por distrito	Peso relativo con relación al total de potenciales nuevos electores inscritos	Diferencia
10603	Vuelta de Jorco	5314	0,15%	14	0,09%	-0,06%
10604	San Gabriel	4214	0,12%	9	0,06%	-0,06%
10605	Legua	1010	0,03%	4	0,03%	0,00%
10606	Monterrey	717	0,02%	1	0,01%	-0,01%
10607	Salitrillos	6676	0,19%	18	0,12%	-0,07%
107	Mora					
10701	Colón	13282	0,37%	18	0,12%	-0,25%
10702	Guayabo	3443	0,10%	8	0,05%	-0,05%
10703	Tabarcia	3648	0,10%	9	0,06%	-0,04%
10704	Piedras Negras	277	0,01%	-	-	-
10705	Picagres	580	0,02%	2	0,01%	-0,01%
10705	Jaris	925	0,03%	-	-	-
10706	Quitirrisi	1037	0,03%	-	-	-
108	Goicoechea					
10801	Guadalupe	20315	0,57%	20	0,13%	-0,44%

Informe Final: Pry01-313-2023-Perfil de los no empadronados del 2022: Principales razones de los potenciales primeros electores para no solicitar la cédula antes del cierre del Padrón Electoral de las elecciones Presidenciales y Legislativas del 2022.

Identificador	Nombre	Electores inscritos por distrito	Peso relativo con Padrón electoral	Potenciales Nuevos Electores inscritos por distrito	Peso relativo con relación al total de potenciales nuevos electores inscritos	Diferencia
10802	San Francisco	1999	0,06%	-	-	-
10803	Calle Blancos	11670	0,33%	15	0,10%	-0,23%
10804	Mata de Plátano	13723	0,39%	22	0,15%	-0,24%
10805	Ipis	23938	0,68%	37	0,25%	-0,43%
10806	Rancho Redondo	3476	0,10%	7	0,05%	-0,05%
10807	Purral	16939	0,48%	67	0,45%	-0,03%
109	Santa Ana					
10901	Santa Ana	9488	0,27%	20	0,13%	-0,14%
10902	Salitral	3237	0,09%	15	0,10%	0,01%
10903	Pozos	12337	0,35%	28	0,19%	-0,16%
10904	Uruca	6508	0,18%	17	0,11%	-0,07%
10905	Piedades	5665	0,16%	17	0,11%	-0,05%
10906	Brasil	1831	0,05%	7	0,05%	0,00%
110	Alajuelita					
11001	Alajuelita	10322	0,29%	27	0,18%	-0,11%

Informe Final: Pry01-313-2023-Perfil de los no empadronados del 2022: Principales razones de los potenciales primeros electores para no solicitar la cédula antes del cierre del Padrón Electoral de las elecciones Presidenciales y Legislativas del 2022.

Identificador	Nombre	Electores inscritos por distrito	Peso relativo con Padrón electoral	Potenciales Nuevos Electores inscritos por distrito	Peso relativo con relación al total de potenciales nuevos electores inscritos	Diferencia
11002	San Josecito	8077	0,23%	20	0,13%	-0,10%
11003	San Antonio	2147	0,06%	9	0,06%	0,00%
11004	Concepción	12929	0,37%	44	0,29%	-0,08%
11005	San Felipe	19771	0,56%	72	0,48%	-0,08%
111	Vásquez de Coronado					
11101	San Isidro	16294	0,46%	18	0,12%	-0,34%
11102	San Rafael	6216	0,18%	11	0,07%	-0,11%
11103	Dulce Nombre de Jesús	10390	0,29%	17	0,11%	-0,18%
11104	Patalillo	17502	0,49%	23	0,15%	-0,34%
11105	Cascajal	5726	0,16%	7	0,05%	-0,11%
112	Acosta					
11201	San Ignacio	8112	0,23%	17	0,11%	-0,12%
11202	Guatil	2104	0,06%	4	0,03%	-0,03%
11203	Palmichal	3958	0,11%	2	0,01%	-0,10%
11204	Cangrejal	1614	0,05%	6	0,04%	-0,01%

Informe Final: Pry01-313-2023-Perfil de los no empadronados del 2022: Principales razones de los potenciales primeros electores para no solicitar la cédula antes del cierre del Padrón Electoral de las elecciones Presidenciales y Legislativas del 2022.

Identificador	Nombre	Electores inscritos por distrito	Peso relativo con Padrón electoral	Potenciales Nuevos Electores inscritos por distrito	Peso relativo con relación al total de potenciales nuevos electores inscritos	Diferencia
11205	Sabanillas	1962	0,06%	6	0,04%	-0,02%
113	Tibás					
11301	San Juan	21573	0,61%	30	0,20%	-0,41%
11302	Cinco Esquinas	7693	0,22%	14	0,09%	-0,13%
11303	Anselmo Llorente	8590	0,24%	8	0,05%	-0,19%
11304	León XIII	8027	0,23%	37	0,25%	0,02%
11305	Colima	10657	0,30%	16	0,11%	-0,19%
114	Moravia					
11401	San Vicente	26114	0,74%	31	0,21%	-0,53%
11402	San Jerónimo	4795	0,14%	14	0,09%	-0,05%
11403	La Trinidad	14719	0,42%	24	0,16%	-0,26%
115	Montes de Oca					
11501	San Pedro	21054	0,59%	24	0,16%	-0,43%
11502	Sabanilla	12149	0,34%	21	0,14%	-0,20%

Informe Final: Pry01-313-2023-Perfil de los no empadronados del 2022: Principales razones de los potenciales primeros electores para no solicitar la cédula antes del cierre del Padrón Electoral de las elecciones Presidenciales y Legislativas del 2022.

Identificador	Nombre	Electores inscritos por distrito	Peso relativo con Padrón electoral	Potenciales Nuevos Electores inscritos por distrito	Peso relativo con relación al total de potenciales nuevos electores inscritos	Diferencia
11503	Mercedes	2732	0,08%	8	0,05%	-0,03%
11504	San Rafael	7146	0,20%	12	0,08%	-0,12%
116	Turrabares					
11601	San Pablo	1458	0,04%	-	-	-
11602	San Pedro	522	0,01%	-	-	-
11603	San Juan Mata	1059	0,03%	3	0,02%	-0,01%
11604	San Luis	476	0,01%	-	-	-
11605	Carara	1459	0,04%	9	0,06%	0,02%
117	Dota					
11701	Santa María	4053	0,11%	19	0,13%	0,02%
11702	Jardín	338	0,01%	3	0,02%	0,01%
11703	Copey	1460	0,04%	5	0,03%	-0,01%
118	Curridabat					
11801	Curridabat	24702	0,70%	34	0,23%	-0,47%

Informe Final: Pry01-313-2023-Perfil de los no empadronados del 2022: Principales razones de los potenciales primeros electores para no solicitar la cédula antes del cierre del Padrón Electoral de las elecciones Presidenciales y Legislativas del 2022.

Identificador	Nombre	Electores inscritos por distrito	Peso relativo con Padrón electoral	Potenciales Nuevos Electores inscritos por distrito	Peso relativo con relación al total de potenciales nuevos electores inscritos	Diferencia
11802	Granadilla	10456	0,30%	28	0,19%	-0,11%
11803	Sánchez	5566	0,16%	8	0,05%	-0,11%
11804	Tirrasas	10815	0,31%	37	0,25%	-0,06%
119	Pérez Zeledón					
11901	San Isidro del General	41395	1,17%	100	0,66%	-0,51%
11902	El General	5356	0,15%	5	0,03%	-0,12%
11903	Daniel Flores	29223	0,83%	64	0,43%	-0,40%
11904	Rivas	5259	0,15%	13	0,09%	-0,06%
11905	San Pedro	6821	0,19%	33	0,22%	0,03%
11906	Platanares	6014	0,17%	10	0,07%	-0,10%
11907	Pejibaye	4474	0,13%	12	0,08%	-0,05%
11908	Cajón	8148	0,23%	18	0,12%	-0,11%
11909	Barú	2043	0,06%	5	0,03%	-0,03%
11910	Rio Nuevo	2485	0,07%	9	0,06%	-0,01%
11911	Paramo	3914	0,11%	6	0,04%	-0,07%
11912	La Amistad	2324	0,07%	14	0,09%	0,02%

Informe Final: Pry01-313-2023-Perfil de los no empadronados del 2022: Principales razones de los potenciales primeros electores para no solicitar la cédula antes del cierre del Padrón Electoral de las elecciones Presidenciales y Legislativas del 2022.

Identificador	Nombre	Electores inscritos por distrito	Peso relativo con Padrón electoral	Potenciales Nuevos Electores inscritos por distrito	Peso relativo con relación al total de potenciales nuevos electores inscritos	Diferencia
120	León Cortés Castro					
12001	San Pablo	3383	0,10%	14	0,09%	-0,01%
12002	San Andrés	1214	0,03%	5	0,03%	0,00%
12003	Llano Bonito	1405	0,04%	4	0,03%	-0,01%
12004	San Isidro	1234	0,03%	4	0,03%	0,00%
12005	Santa Cruz	1435	0,04%	10	0,07%	0,03%
12006	San Antonio	860	0,02%	2	0,01%	-0,01%
201	Alajuela					
20101	Alajuela	41291	1,17%	120	0,80%	-0,37%
20102	San José	35126	0,99%	128	0,85%	-0,14%
20103	Carrizal	5389	0,15%	37	0,25%	0,10%
20104	San Antonio	22914	0,65%	85	0,56%	-0,09%
20105	Guácima	17148	0,48%	74	0,49%	0,01%
20106	San Isidro	12751	0,36%	48	0,32%	-0,04%
20107	Sabanilla	6071	0,17%	26	0,17%	0,00%
20108	San Rafael	21001	0,59%	85	0,56%	-0,03%
20109	Rio Segundo	8988	0,25%	36	0,24%	-0,01%
20110	Desamparados	20760	0,59%	79	0,52%	-0,07%
20111	Turrucares	6120	0,17%	25	0,17%	0,00%
20112	Tambor	10762	0,30%	56	0,37%	0,07%
20113	Garita	5320	0,15%	21	0,14%	-0,01%

Informe Final: Pry01-313-2023-Perfil de los no empadronados del 2022: Principales razones de los potenciales primeros electores para no solicitar la cédula antes del cierre del Padrón Electoral de las elecciones Presidenciales y Legislativas del 2022.

Identificador	Nombre	Electores inscritos por distrito	Peso relativo con Padrón electoral	Potenciales Nuevos Electores inscritos por distrito	Peso relativo con relación al total de potenciales nuevos electores inscritos	Diferencia
20114	Sarapiquí	1992	0,06%	9	0,06%	0,00%
202	San Ramón					
20201	San Ramón	11772	0,33%	25	0,17%	-0,16%
20202	Santiago	4091	0,12%	20	0,13%	0,01%
20203	San Juan	9852	0,28%	30	0,20%	-0,08%
20204	Piedades Norte	6536	0,18%	24	0,16%	-0,02%
20205	Piedades Sur	3404	0,10%	12	0,08%	-0,02%
20206	San Rafael	7417	0,21%	29	0,19%	-0,02%
20207	San Isidro	3442	0,10%	9	0,06%	-0,04%
20208	Ángeles	3967	0,11%	12	0,08%	-0,03%
20209	Alfaro	4552	0,13%	24	0,16%	0,03%
20210	Volio	2012	0,06%	8	0,05%	-0,01%
20211	Concepción	2027	0,06%	4	0,03%	-0,03%
20212	Zapotal	300	0,01%	1	0,01%	0,00%
20213	Peñas Blancas	6077	0,17%	43	0,29%	0,12%
20214	San Lorenzo	3149	0,09%	8	0,05%	-0,04%
203	Grecia					
20301	Grecia	15432	0,44%	37	0,25%	-0,19%
20302	San Isidro	4664	0,13%	15	0,10%	-0,03%
20303	San José	7144	0,20%	33	0,22%	0,02%
20304	San Roque	9289	0,26%	45	0,30%	0,04%
20305	Tacares	5944	0,17%	24	0,16%	-0,01%

Informe Final: Pry01-313-2023-Perfil de los no empadronados del 2022: Principales razones de los potenciales primeros electores para no solicitar la cédula antes del cierre del Padrón Electoral de las elecciones Presidenciales y Legislativas del 2022.

Identificador	Nombre	Electores inscritos por distrito	Peso relativo con Padrón electoral	Potenciales Nuevos Electores inscritos por distrito	Peso relativo con relación al total de potenciales nuevos electores inscritos	Diferencia
20306	Puente de Piedra	8426	0,24%	1	0,01%	-0,23%
20307	Bolívar	6094	0,17%	62	0,41%	0,24%
204	San Mateo					
20401	San Mateo	2526	0,07%	7	0,05%	-0,02%
20402	Desmonte	513	0,01%	3	0,02%	0,01%
20403	Jesús María	886	0,03%	5	0,03%	0,00%
20404	Labrador	1082	0,03%	8	0,05%	0,02%
205	Atenas					
20501	Atenas	7215	0,20%	16	0,11%	-0,09%
20502	Jesús	3245	0,09%	9	0,06%	-0,03%
20503	Mercedes	2476	0,07%	9	0,06%	-0,01%
20504	San Isidro	2294	0,06%	14	0,09%	0,03%
20505	Concepción	2943	0,08%	5	0,03%	-0,05%
20506	San José	1317	0,04%	5	0,03%	-0,01%
20507	Santa Eulalia	1741	0,05%	4	0,03%	-0,02%
20508	Escobal	655	0,02%	2	0,01%	-0,01%
206	Naranjo					
20601	Naranjo	13095	0,37%	61	0,41%	0,04%
20602	San Miguel	2834	0,08%	11	0,07%	-0,01%
20603	San José	2366	0,07%	4	0,03%	-0,04%
20604	Cirri Sur	3629	0,10%	19	0,13%	0,03%

Informe Final: Pry01-313-2023-Perfil de los no empadronados del 2022: Principales razones de los potenciales primeros electores para no solicitar la cédula antes del cierre del Padrón Electoral de las elecciones Presidenciales y Legislativas del 2022.

Identificador	Nombre	Electores inscritos por distrito	Peso relativo con Padrón electoral	Potenciales Nuevos Electores inscritos por distrito	Peso relativo con relación al total de potenciales nuevos electores inscritos	Diferencia
20605	San Jerónimo	2549	0,07%	16	0,11%	0,04%
20606	San Juan	2543	0,07%	8	0,05%	-0,02%
20607	El Rosario	2963	0,08%	15	0,10%	0,02%
20608	Palmitos	3552	0,10%	13	0,09%	-0,01%
207	Palmares					
20701	Palmares	4813	0,14%	7	0,05%	-0,09%
20702	Zaragoza	8038	0,23%	20	0,13%	-0,10%
20703	Buenos Aires	5607	0,16%	10	0,07%	-0,09%
20704	Santiago	1890	0,05%	4	0,03%	-0,02%
20705	Candelaria	1629	0,05%	2	0,01%	-0,04%
20706	Esquipulas	5022	0,14%	19	0,13%	-0,01%
20707	La Granja	3114	0,09%	9	0,06%	-0,03%
208	Poás					
20801	San Pedro	7908	0,22%	22	0,15%	-0,07%
20802	San Juan	2665	0,08%	11	0,07%	-0,01%
20803	San Rafael	4004	0,11%	18	0,12%	0,01%
20804	Carrillos	7021	0,20%	35	0,23%	0,03%
20805	Sabana Redonda	2018	0,06%	21	0,14%	0,08%
209	Orotina					
20901	Orotina	8445	0,24%	31	0,21%	-0,03%
20902	El Mataste	1694	0,05%	6	0,04%	-0,01%

Informe Final: Pry01-313-2023-Perfil de los no empadronados del 2022: Principales razones de los potenciales primeros electores para no solicitar la cédula antes del cierre del Padrón Electoral de las elecciones Presidenciales y Legislativas del 2022.

Identificador	Nombre	Electores inscritos por distrito	Peso relativo con Padrón electoral	Potenciales Nuevos Electores inscritos por distrito	Peso relativo con relación al total de potenciales nuevos electores inscritos	Diferencia
20903	Hacienda Vieja	993	0,03%	4	0,03%	0,00%
20904	Coyolar	4384	0,12%	40	0,27%	0,15%
20905	La Ceiba	1304	0,04%	13	0,09%	0,05%
210	San Carlos					
21001	Quesada	35125	0,99%	133	0,88%	-0,11%
21002	Florencia	11786	0,33%	47	0,31%	-0,02%
21003	Buena Vista	321	0,01%	1	0,01%	0,00%
21004	Aguas Zarcas	15198	0,43%	108	0,72%	0,29%
21005	Venecia	6792	0,19%	40	0,27%	0,08%
21006	Pital	10317	0,29%	83	0,55%	0,26%
21007	La Fortuna	11163	0,32%	86	0,57%	0,25%
21008	La Tigra	4684	0,13%	38	0,25%	0,12%
21009	La Palmera	4793	0,14%	25	0,17%	0,03%
21010	Venado	1116	0,03%	9	0,06%	0,03%
21011	Cutris	5447	0,15%	41	0,27%	0,12%
21012	Monterrey	2350	0,07%	14	0,09%	0,02%
21013	Pocosol	9293	0,26%	83	0,55%	0,29%
211	Zarcero					
21101	Zarcero	3807	0,11%	14	0,09%	-0,02%
21102	Laguna	1231	0,03%	5	0,03%	0,00%
21103	Tapesco	990	0,03%	5	0,03%	0,00%
21104	Guadalupe	562	0,02%	3	0,02%	0,00%

Informe Final: Pry01-313-2023-Perfil de los no empadronados del 2022: Principales razones de los potenciales primeros electores para no solicitar la cédula antes del cierre del Padrón Electoral de las elecciones Presidenciales y Legislativas del 2022.

Identificador	Nombre	Electores inscritos por distrito	Peso relativo con Padrón electoral	Potenciales Nuevos Electores inscritos por distrito	Peso relativo con relación al total de potenciales nuevos electores inscritos	Diferencia
21105	Palmira	1035	0,03%	3	0,02%	-0,01%
21106	Zapote	447	0,01%	-	-	-
21107	Brisas	1350	0,04%	5	0,03%	-0,01%
212	Sarchí					
21201	Sarchí Norte	6610	0,19%	20	0,13%	-0,06%
21202	Sarchí Sur	4640	0,13%	23	0,15%	0,02%
21203	Toro Amarillo	176	0,00%	1	0,01%	0,01%
21204	San Pedro	2393	0,07%	10	0,07%	0,00%
21205	Rodríguez	1595	0,05%	5	0,03%	-0,02%
213	Upala					
21301	Upala	9099	0,26%	52	0,35%	0,09%
21302	Aguas Claras	3814	0,11%	39	0,26%	0,15%
21303	San José o Pizote	5155	0,15%	42	0,28%	0,13%
21304	Bijagua	3544	0,10%	22	0,15%	0,05%
21305	Delicias	2642	0,07%	21	0,14%	0,07%
21306	Dos Ríos	2018	0,06%	22	0,15%	0,09%
21307	Yolillal	2522	0,07%	23	0,15%	0,08%
21308	Canalete	2983	0,08%	19	0,13%	0,05%
214	Los Chiles					
21401	Los Chiles	7740	0,22%	89	0,59%	0,37%
21402	Caño Negro	1145	0,03%	10	0,07%	0,04%

Informe Final: Pry01-313-2023-Perfil de los no empadronados del 2022: Principales razones de los potenciales primeros electores para no solicitar la cédula antes del cierre del Padrón Electoral de las elecciones Presidenciales y Legislativas del 2022.

Identificador	Nombre	Electores inscritos por distrito	Peso relativo con Padrón electoral	Potenciales Nuevos Electores inscritos por distrito	Peso relativo con relación al total de potenciales nuevos electores inscritos	Diferencia
21403	El Amparo	3420	0,10%	25	0,17%	0,07%
21404	San Jorge	1564	0,04%	10	0,07%	0,03%
215	Guatuso					
21501	San Rafael	6157	0,17%	27	0,18%	0,01%
21502	Buenavista	1090	0,03%	6	0,04%	0,01%
21503	Cote	540	0,02%	2	0,01%	-0,01%
21504	Katira	4132	0,12%	16	0,11%	-0,01%
216	Río Cuarto					
21601	Río Cuarto	2438	0,07%	12	0,08%	0,01%
21602	Santa Rita	2682	0,08%	26	0,17%	0,09%
21603	Santa Isabel	1660	0,05%	13	0,09%	0,04%
301						
30101	Oriental	13239	0,37%	25	0,17%	-0,20%
30102	Occidental	9435	0,27%	24	0,16%	-0,11%
30103	Carmen	13953	0,39%	61	0,41%	0,02%
30104	San Nicolás	20347	0,57%	97	0,64%	0,07%
30105	Aguacaliente o San Francisco	26743	0,76%	156	1,04%	0,28%
30106	Guadalupe o Arenilla	12087	0,34%	50	0,33%	-0,01%
30107	Corralillo	8876	0,25%	23	0,15%	-0,10%
30108	Tierra Blanca	4761	0,13%	24	0,16%	0,03%
30109	Dulce Nombre	9353	0,26%	34	0,23%	-0,03%

Informe Final: Pry01-313-2023-Perfil de los no empadronados del 2022: Principales razones de los potenciales primeros electores para no solicitar la cédula antes del cierre del Padrón Electoral de las elecciones Presidenciales y Legislativas del 2022.

Identificador	Nombre	Electores inscritos por distrito	Peso relativo con Padrón electoral	Potenciales Nuevos Electores inscritos por distrito	Peso relativo con relación al total de potenciales nuevos electores inscritos	Diferencia
30110	Llano Grande	3550	0,10%	12	0,08%	-0,02%
30111	Quebradilla	5725	0,16%	30	0,20%	0,04%
302	Paraíso					
30201	Paraíso	20057	0,57%	67	0,45%	-0,12%
30202	Santiago	4533	0,13%	24	0,16%	0,03%
30203	Orosí	7815	0,22%	40	0,27%	0,05%
30204	Cachi	4845	0,14%	24	0,16%	0,02%
30205	Los Llanos de Santa Lucía	12224	0,35%	71	0,47%	0,12%
303						
30301	Tres Ríos	11930	0,34%	29	0,19%	-0,15%
30302	San Diego	15215	0,43%	46	0,31%	-0,12%
30303	San Juan	8122	0,23%	12	0,08%	-0,15%
30304	San Rafael	9898	0,28%	43	0,29%	0,01%
30305	Concepción	13708	0,39%	37	0,25%	-0,14%
30306	Dulce Nombre	6064	0,17%	25	0,17%	0,00%
30307	San Ramón	3567	0,10%	4	0,03%	-0,07%
30308	Río Azul	6014	0,17%	27	0,18%	0,01%
304	Jiménez					
30401	Juan Viñas	5760	0,16%	13	0,09%	-0,07%
30402	Tucurrique	3977	0,11%	26	0,17%	0,06%
30403	Pejibaye	3044	0,09%	11	0,07%	-0,02%

Informe Final: Pry01-313-2023-Perfil de los no empadronados del 2022: Principales razones de los potenciales primeros electores para no solicitar la cédula antes del cierre del Padrón Electoral de las elecciones Presidenciales y Legislativas del 2022.

Identificador	Nombre	Electores inscritos por distrito	Peso relativo con Padrón electoral	Potenciales Nuevos Electores inscritos por distrito	Peso relativo con relación al total de potenciales nuevos electores inscritos	Diferencia
305	Turrialba					
30501	Turrialba	22739	0,64%	85	0,56%	-0,08%
30502	La Suiza	7110	0,20%	36	0,24%	0,04%
30503	Peralta	335	0,01%	1	0,01%	0,00%
30504	Santa Cruz	3152	0,09%	10	0,07%	-0,02%
30505	Santa Teresita	4229	0,12%	19	0,13%	0,01%
30506	Pavones	3815	0,11%	13	0,09%	-0,02%
30507	Tuis	1964	0,06%	11	0,07%	0,01%
30508	Tayutic	1914	0,05%	9	0,06%	0,01%
30509	Santa Rosa	3980	0,11%	10	0,07%	-0,04%
30510	Tres equis	1518	0,04%	12	0,08%	0,04%
30511	La Isabel	4921	0,14%	19	0,13%	-0,01%
30512	Chirripó	3892	0,11%	67	0,45%	0,34%
306	Alvarado					
30601	Pacayas	4702	0,13%	21	0,14%	0,01%
30602	Cervantes	4985	0,14%	19	0,13%	-0,01%
30603	Capellades	1808	0,05%	8	0,05%	0,00%
307	Oreamuno					
30701	San Rafael	23233	0,66%	91	0,60%	-0,06%
30702	Cot	7845	0,22%	48	0,32%	0,10%
30703	Potrero Cerrado	1579	0,04%	6	0,04%	0,00%
30704	Cipreses	3029	0,09%	12	0,08%	-0,01%

Informe Final: Pry01-313-2023-Perfil de los no empadronados del 2022: Principales razones de los potenciales primeros electores para no solicitar la cédula antes del cierre del Padrón Electoral de las elecciones Presidenciales y Legislativas del 2022.

Identificador	Nombre	Electores inscritos por distrito	Peso relativo con Padrón electoral	Potenciales Nuevos Electores inscritos por distrito	Peso relativo con relación al total de potenciales nuevos electores inscritos	Diferencia
30705	Santa Rosa	2476	0,07%	9	0,06%	-0,01%
308	El Guarco					
30801	El Tejar	20731	0,59%	82	0,54%	-0,05%
30802	San Isidro	8576	0,24%	54	0,36%	0,12%
30803	Tobosi	6086	0,17%	30	0,20%	0,03%
30804	Patio de Agua	427	0,01%	3	0,02%	0,01%
401	Central					
40101	Heredia	17297	0,49%	34	0,23%	-0,26%
40102	Mercedes	23122	0,65%	78	0,52%	-0,13%
40103	San Francisco	38052	1,07%	151	1,00%	-0,07%
40104	Ulloa	22693	0,64%	95	0,63%	-0,01%
40105	Varablanca	610	0,02%	13	0,09%	0,07%
402	Barva					
40201	Barva	6041	0,17%	16	0,11%	-0,06%
40202	San Pedro	9241	0,26%	41	0,27%	0,01%
40203	San Pablo	6074	0,17%	21	0,14%	-0,03%
40204	San Roque	3233	0,09%	4	0,03%	-0,06%
40205	Santa Lucía	5971	0,17%	15	0,10%	-0,07%
40206	San José de la Montaña	4591	0,13%	16	0,11%	-0,02%

Informe Final: Pry01-313-2023-Perfil de los no empadronados del 2022: Principales razones de los potenciales primeros electores para no solicitar la cédula antes del cierre del Padrón Electoral de las elecciones Presidenciales y Legislativas del 2022.

Identificador	Nombre	Electores inscritos por distrito	Peso relativo con Padrón electoral	Potenciales Nuevos Electores inscritos por distrito	Peso relativo con relación al total de potenciales nuevos electores inscritos	Diferencia
403	Santo Domingo					
40301	Santo Domingo	7609	0,21%	17	0,11%	-0,10%
40302	San Vicente	5019	0,14%	10	0,07%	-0,07%
40303	San Miguel	5512	0,16%	11	0,07%	-0,09%
40304	Paracito	2275	0,06%	3	0,02%	-0,04%
40305	Santo Tomás	4366	0,12%	9	0,06%	-0,06%
40306	Santa Rosa	5511	0,16%	19	0,13%	-0,03%
40307	Tures	3126	0,09%	11	0,07%	-0,02%
40308	Paracito	2777	0,08%	7	0,05%	-0,03%
404	Santa Barbara					
40401	Santa Barbara	7029	0,20%	24	0,16%	-0,04%
40402	San Pedro	3346	0,09%	16	0,11%	0,02%
40403	San Juan	5698	0,16%	20	0,13%	-0,03%
40404	Jesús	6576	0,19%	41	0,27%	0,08%
40405	Santo Domingo	2416	0,07%	10	0,07%	0,00%
40406	Puraba	3550	0,10%	17	0,11%	0,01%
405	San Rafael					
40501	San Rafael	9786	0,28%	25	0,17%	-0,11%
40502	San Josecito	8179	0,23%	49	0,33%	0,10%
40503	Santiago	6384	0,18%	27	0,18%	0,00%
40504	Los Ángeles	10121	0,29%	39	0,26%	-0,03%
40505	Concepción	3825	0,11%	20	0,13%	0,02%

Informe Final: Pry01-313-2023-Perfil de los no empadronados del 2022: Principales razones de los potenciales primeros electores para no solicitar la cédula antes del cierre del Padrón Electoral de las elecciones Presidenciales y Legislativas del 2022.

Identificador	Nombre	Electores inscritos por distrito	Peso relativo con Padrón electoral	Potenciales Nuevos Electores inscritos por distrito	Peso relativo con relación al total de potenciales nuevos electores inscritos	Diferencia
406	San Isidro					
40601	San Isidro	8283	0,23%	31	0,21%	-0,02%
40602	San José	4528	0,13%	19	0,13%	0,00%
40603	Concepción	2312	0,07%	5	0,03%	-0,04%
40604	San Francisco	2113	0,06%	10	0,07%	0,01%
407	Belén					
40701	San Antonio	8832	0,25%	30	0,20%	-0,05%
40702	La Ribera	6772	0,19%	13	0,09%	-0,10%
40703	La Asunción	4134	0,12%	8	0,05%	-0,07%
408	Flores					
40801	San Joaquín	9193	0,26%	21	0,14%	-0,12%
40802	Barrantes	3069	0,09%	7	0,05%	-0,04%
40803	Llorente	5813	0,16%	17	0,11%	-0,05%
409	San Pablo					
40901	San Pablo	17510	0,49%	48	0,32%	-0,17%
40902	Rincón de Sabanilla	5978	0,17%	21	0,14%	-0,03%
410	Sarapiquí					
41001	Puerto Viejo	11511	0,32%	128	0,85%	0,53%
41002	La Virgen	6813	0,19%	54	0,36%	0,17%
41003	Las Horquetas	18019	0,51%	115	0,76%	0,25%

Informe Final: Pry01-313-2023-Perfil de los no empadronados del 2022: Principales razones de los potenciales primeros electores para no solicitar la cédula antes del cierre del Padrón Electoral de las elecciones Presidenciales y Legislativas del 2022.

Identificador	Nombre	Electores inscritos por distrito	Peso relativo con Padrón electoral	Potenciales Nuevos Electores inscritos por distrito	Peso relativo con relación al total de potenciales nuevos electores inscritos	Diferencia
41004	Llanuras de Gaspar	447	0,01%	2	0,01%	0,00%
41005	Cureña	371	0,01%	3	0,02%	0,01%
501	Liberia					
50101	Liberia	41843	1,18%	294	1,95%	0,77%
50102	Cañas Dulces	2407	0,07%	17	0,11%	0,04%
50103	Mayorga	1116	0,03%	9	0,06%	0,03%
50104	Nacascolo	1849	0,05%	15	0,10%	0,05%
50105	Curubande	1962	0,06%	19	0,13%	0,07%
502	Nicoya					
50201	Nicoya	22372	0,63%	116	0,77%	0,14%
50202	Mansión	4416	0,12%	22	0,15%	0,03%
50203	San Antonio	5703	0,16%	34	0,23%	0,07%
50204	Quebrada Honda	2257	0,06%	17	0,11%	0,05%
50205	Sámara	2821	0,08%	19	0,13%	0,05%
50206	Nosara	4053	0,11%	39	0,26%	0,15%
50207	Belén de Nosarita	2189	0,06%	15	0,10%	0,04%
503	Santa Cruz					
50301	Santa Cruz	18903	0,53%	103	0,68%	0,15%
50302	Bolsón	1383	0,04%	12	0,08%	0,04%
50303	Veintisiete de Abril	5607	0,16%	26	0,17%	0,01%

Informe Final: Pry01-313-2023-Perfil de los no empadronados del 2022: Principales razones de los potenciales primeros electores para no solicitar la cédula antes del cierre del Padrón Electoral de las elecciones Presidenciales y Legislativas del 2022.

Identificador	Nombre	Electores inscritos por distrito	Peso relativo con Padrón electoral	Potenciales Nuevos Electores inscritos por distrito	Peso relativo con relación al total de potenciales nuevos electores inscritos	Diferencia
50304	Tempate	3854	0,11%	16	0,11%	0,00%
50305	Cartagena	3171	0,09%	15	0,10%	0,01%
50306	Cuajiniquil	1384	0,04%	11	0,07%	0,03%
50307	Diria	3364	0,09%	16	0,11%	0,02%
50308	Cabo Vela	2359	0,07%	23	0,15%	0,08%
50309	Tamarindo	4614	0,13%	28	0,19%	0,06%
504	Bagaces					
50401	Bagaces	8793	0,25%	53	0,35%	0,10%
50402	La Fortuna	2301	0,06%	7	0,05%	-0,01%
50403	Mogote	2967	0,08%	15	0,10%	0,02%
50404	Rio Naranjo	839	0,02%	-	-	-
505	Carrillo					
50501	Filadelfia	6044	0,17%	32	0,21%	0,04%
50502	Palmira	3658	0,10%	28	0,19%	0,09%
50503	Sardinal	10447	0,29%	101	0,67%	0,38%
50504	Belén	6473	0,18%	55	0,37%	0,19%
506	Cañas					
50601	Cañas	16496	0,47%	105	0,70%	0,23%
50602	Palmira	754	0,02%	3	0,02%	0,00%
50603	San Miguel	1414	0,04%	5	0,03%	-0,01%
50604	Bebedero	1302	0,04%	6	0,04%	0,00%

Informe Final: Pry01-313-2023-Perfil de los no empadronados del 2022: Principales razones de los potenciales primeros electores para no solicitar la cédula antes del cierre del Padrón Electoral de las elecciones Presidenciales y Legislativas del 2022.

Identificador	Nombre	Electores inscritos por distrito	Peso relativo con Padrón electoral	Potenciales Nuevos Electores inscritos por distrito	Peso relativo con relación al total de potenciales nuevos electores inscritos	Diferencia
50605	Porozal	519	0,01%	3	0,02%	0,01%
507	Abangares					
50701	Las Juntas	7648	0,22%	46	0,31%	0,09%
50702	Sierra	1727	0,05%	6	0,04%	-0,01%
50703	San Juan	1494	0,04%	10	0,07%	0,03%
50704	Colorado	3507	0,10%	25	0,17%	0,07%
508	Tilarán					
50801	Tilarán	7648	0,22%	37	0,25%	0,03%
50802	Quebrada Grande	1014	0,03%	5	0,03%	0,00%
50803	Tronadora	1396	0,04%	13	0,09%	0,05%
50804	Santa Rosa	1439	0,04%	12	0,08%	0,04%
50805	Líbano	666	0,02%	6	0,04%	0,02%
50806	Tierras Morenas	1046	0,03%	3	0,02%	-0,01%
50807	Arenal	1700	0,05%	8	0,05%	0,00%
50808	Cabeceras	1008	0,03%	12	0,08%	0,05%
509	Nandayure					
50901	Carmona	1991	0,06%	6	0,04%	-0,02%
50902	Santa Rita	1504	0,04%	8	0,05%	0,01%
50903	Zapotal	895	0,03%	4	0,03%	0,00%
50904	San Pablo	1594	0,05%	8	0,05%	0,00%
50905	Porvenir	736	0,02%	7	0,05%	0,03%

Informe Final: Pry01-313-2023-Perfil de los no empadronados del 2022: Principales razones de los potenciales primeros electores para no solicitar la cédula antes del cierre del Padrón Electoral de las elecciones Presidenciales y Legislativas del 2022.

Identificador	Nombre	Electores inscritos por distrito	Peso relativo con Padrón electoral	Potenciales Nuevos Electores inscritos por distrito	Peso relativo con relación al total de potenciales nuevos electores inscritos	Diferencia
50906	Bejuco	2167	0,06%	-	-	-
510	La Cruz					
51001	La Cruz	8365	0,24%	95	0,63%	0,39%
51002	Santa Cecilia	4094	0,12%	47	0,31%	0,19%
51003	La Garita	875	0,02%	11	0,07%	0,05%
51004	Santa Elena	1504	0,04%	15	0,10%	0,06%
511	Hojancha					
51101	Hojancha	3197	0,09%	9	0,06%	-0,03%
51102	Monte Romo	595	0,02%	2	0,01%	-0,01%
51103	Puerto Carrillo	1275	0,04%	4	0,03%	-0,01%
51104	Huacas	551	0,02%	1	0,01%	-0,01%
51105	Matambu	718	0,02%	2	0,01%	-0,01%
601	Central					
60101	Puntarenas	7732	0,22%	28	0,19%	-0,03%
60102	Pitahaya	1478	0,04%	14	0,09%	0,05%
60103	Chomes	4075	0,12%	31	0,21%	0,09%
60104	Lepanto	8523	0,24%	47	0,31%	0,07%
60105	Paquera	5145	0,15%	43	0,29%	0,14%
60106	Manzanillo	2552	0,07%	22	0,15%	0,08%
60107	Guacimal	706	0,02%	3	0,02%	0,00%
60108	Barranca	23189	0,65%	148	0,98%	0,33%

Informe Final: Pry01-313-2023-Perfil de los no empadronados del 2022: Principales razones de los potenciales primeros electores para no solicitar la cédula antes del cierre del Padrón Electoral de las elecciones Presidenciales y Legislativas del 2022.

Identificador	Nombre	Electores inscritos por distrito	Peso relativo con Padrón electoral	Potenciales Nuevos Electores inscritos por distrito	Peso relativo con relación al total de potenciales nuevos electores inscritos	Diferencia
60109	Monteverde	3600	0,10%	14	0,09%	-0,01%
60110	Isla del Coco	21	0,00%	-	-	-
60111	Cóbano	5951	0,17%	42	0,28%	0,11%
60112	Chacarita	13115	0,37%	68	0,45%	0,08%
60113	Chira	1286	0,04%	11	0,07%	0,03%
60114	Acapulco	1023	0,03%	4	0,03%	0,00%
60115	El Roble	12246	0,35%	86	0,57%	0,22%
60116	Arancibia	489	0,01%	-	-	-
602	Esparza					
60201	Espiríto Santo	13851	0,39%	42	0,28%	-0,11%
60202	San Juan Grande	2930	0,08%	24	0,16%	0,08%
60203	Macacona	3694	0,10%	35	0,23%	0,13%
60204	San Rafael	1187	0,03%	6	0,04%	0,01%
60205	San Jerónimo	725	0,02%	2	0,01%	-0,01%
60206	Caldera	1946	0,05%	12	0,08%	0,03%
603	Buenos Aires					
60301	Buenos Aires	16502	0,47%	54	0,36%	-0,11%
60302	Volcán	2965	0,08%	8	0,05%	-0,03%
60303	Potrero Grande	4570	0,13%	26	0,17%	0,04%
60304	Boruca	2098	0,06%	12	0,08%	0,02%
60305	Pilas	1214	0,03%	4	0,03%	0,00%
60306	Colinas	907	0,03%	4	0,03%	0,00%

Informe Final: Pry01-313-2023-Perfil de los no empadronados del 2022: Principales razones de los potenciales primeros electores para no solicitar la cédula antes del cierre del Padrón Electoral de las elecciones Presidenciales y Legislativas del 2022.

Identificador	Nombre	Electores inscritos por distrito	Peso relativo con Padrón electoral	Potenciales Nuevos Electores inscritos por distrito	Peso relativo con relación al total de potenciales nuevos electores inscritos	Diferencia
60307	Changuena	1667	0,05%	6	0,04%	-0,01%
60308	Biolley	1669	0,05%	10	0,07%	0,02%
60309	Brunka	2494	0,07%	10	0,07%	0,00%
604	Montes de Oro					
60401	Miramar	7048	0,20%	30	0,20%	0,00%
60402	La Unión	1011	0,03%	1	0,01%	-0,02%
60403	San Isidro	2779	0,08%	16	0,11%	0,03%
605	Osa					
60501	Puerto Cortés	6669	0,19%	40	0,27%	0,08%
60502	Palmar	7996	0,23%	30	0,20%	-0,03%
60503	Sierpe	1841	0,05%	6	0,04%	-0,01%
60504	Bahía Ballena	3387	0,10%	20	0,13%	0,03%
60505	Piedras Blancas	3247	0,09%	14	0,09%	0,00%
60506	Bahia Drake	1258	0,04%	7	0,05%	0,01%
606	Quepos					
60601	Quepos	15647	0,44%	79	0,52%	0,08%
60602	Savegre	2599	0,07%	6	0,04%	-0,03%
60603	Naranjito	2928	0,08%	17	0,11%	0,03%
607	Golfito					
60701	Golfito	9093	0,26%	50	0,33%	0,07%

Informe Final: Pry01-313-2023-Perfil de los no empadronados del 2022: Principales razones de los potenciales primeros electores para no solicitar la cédula antes del cierre del Padrón Electoral de las elecciones Presidenciales y Legislativas del 2022.

Identificador	Nombre	Electores inscritos por distrito	Peso relativo con Padrón electoral	Potenciales Nuevos Electores inscritos por distrito	Peso relativo con relación al total de potenciales nuevos electores inscritos	Diferencia
60702	Puerto Jiménez	6911	0,20%	57	0,38%	0,18%
60703	Guaycará	10794	0,30%	69	0,46%	0,16%
60704	Pavón	4767	0,13%	44	0,29%	0,16%
608	Coto Brus					
60801	San Vito	9796	0,28%	40	0,27%	-0,01%
60802	Sabalito	8556	0,24%	61	0,41%	0,17%
60803	AguaBuena	5459	0,15%	33	0,22%	0,07%
60804	Limoncito	3386	0,10%	33	0,22%	0,12%
60805	Pittier	1841	0,05%	12	0,08%	0,03%
60806	Gutiérrez Braun	3373	0,10%	15	0,10%	0,00%
609	Parrita					
60901	Parrita	13183	0,37%	64	0,43%	0,06%
610	Corredores					
61001	Corredor	15212	0,43%	66	0,44%	0,01%
61002	La Cuesta	3685	0,10%	26	0,17%	0,07%
61003	Canoas	9978	0,28%	70	0,46%	0,18%
61004	Laurel	7411	0,21%	55	0,37%	0,16%
611	Garabito					
61101	Jacó	8963	0,25%	75	0,50%	0,25%
61102	Tárcoles	4558	0,13%	36	0,24%	0,11%

Informe Final: Pry01-313-2023-Perfil de los no empadronados del 2022: Principales razones de los potenciales primeros electores para no solicitar la cédula antes del cierre del Padrón Electoral de las elecciones Presidenciales y Legislativas del 2022.

Identificador	Nombre	Electores inscritos por distrito	Peso relativo con Padrón electoral	Potenciales Nuevos Electores inscritos por distrito	Peso relativo con relación al total de potenciales nuevos electores inscritos	Diferencia
701	Central					
70101	Limón	49187	1,39%	392	2,60%	1,21%
70102	Valle de la Estrella	11966	0,34%	136	0,90%	0,56%
70103	Rio Blanco	5981	0,17%	56	0,37%	0,20%
70104	Matama	5975	0,17%	53	0,35%	0,18%
702	Pococí					
70201	Guápiles	24792	0,70%	122	0,81%	0,11%
70202	Jiménez	8997	0,25%	42	0,28%	0,03%
70203	Rita	18234	0,51%	124	0,82%	0,31%
70204	Roxana	11526	0,33%	72	0,48%	0,15%
70205	Cariari	26585	0,75%	161	1,07%	0,32%
70206	Colorado	1856	0,05%	20	0,13%	0,08%
70207	La Colonia	7091	0,20%	42	0,28%	0,08%
703	Siquirres					
70301	Siquirres	20776	0,59%	144	0,96%	0,37%
70302	Pacuarito	5319	0,15%	35	0,23%	0,08%
70303	Florida	1576	0,04%	12	0,08%	0,04%
70304	Germania	2207	0,06%	15	0,10%	0,04%
70305	El Cairo	4922	0,14%	32	0,21%	0,07%
70306	Alegría	4305	0,12%	29	0,19%	0,07%
70307	Reventazón	3560	0,10%	22	0,15%	0,05%

Informe Final: Pry01-313-2023-Perfil de los no empadronados del 2022: Principales razones de los potenciales primeros electores para no solicitar la cédula antes del cierre del Padrón Electoral de las elecciones Presidenciales y Legislativas del 2022.

Identificador	Nombre	Electores inscritos por distrito	Peso relativo con Padrón electoral	Potenciales Nuevos Electores inscritos por distrito	Peso relativo con relación al total de potenciales nuevos electores inscritos	Diferencia
704	Talamanca					
70401	Bratsi	6748	0,19%	81	0,54%	0,35%
70402	Sixaola	5396	0,15%	68	0,45%	0,30%
70403	Cahuita	6962	0,20%	67	0,45%	0,25%
70404	Telire	5275	0,15%	56	0,37%	0,22%
705	Matina					
70501	Matina	5634	0,16%	50	0,33%	0,17%
70502	Batán	12123	0,34%	101	0,67%	0,33%
70503	Carrandi	6271	0,18%	73	0,48%	0,30%
706	Guácimo					
70601	Guácimo	14285	0,40%	95	0,63%	0,23%
70602	Mercedes	915	0,03%	2	0,01%	-0,02%
70603	Pocora	5012	0,14%	31	0,21%	0,07%
70604	Río Jiménez	7038	0,20%	42	0,28%	0,08%
70605	Duacará	4440	0,13%	32	0,21%	0,08%

Fuente: Elaboración Propia.